大光報

廣州版
（總社）
社長：陳錫餘
TAI KWONG PO
(THE IMPARTIAL & ENLIGHTENING JOURNAL)
CANTON, KWANGTUNG, CHINA.
THE NORTHERN KWANGTUNG EDITION -- KUKONG
THE SOUTHERN KWANGTUNG EDITION -- KWANGCHOW
THE EASTERN KWANGTUNG EDITION -- SWATOW

總社社址：廣州光復中路七十四號
總社電話：編輯部一五七四三
經理部一五七四三
營業部一一八八五
總社電報掛號：廣州七四一一

粵南版：廣東江門市堤東光復路
粵北版：廣東韶關風度中路九十二號
粵東版：廣東汕頭升平路七十四號
海南版：廣東海口新華路十一號

今日出紙兩大張
報費零售每份國幣五千元
（外埠另加郵費）

中華民國二十八年七月七日創刊
新聞紙第二八三號

內政部新聞紙登記證京警字第弍零肆號　中華郵政登記認爲第一類新聞紙　廣東郵政局執照特字第二八

報業公會啓事

邇因物價不定各報廣告費隨時有調整可能現經本會公決凡刊出廣告十日內仍未交欵者如遇調整價格概照新價計算收費除通告各報照辦外敬希刊戶注意

各報停工啓事

現准印刷職業工會通知本月廿四日該會舉行會員大會是日排印工友休息等由，各報因而停刊一天，廿五日無報廿六日照常出紙此啓

恭祝救主聖誕並賀年禧

省港粵生印刷機械製造廠

省港首創第一家

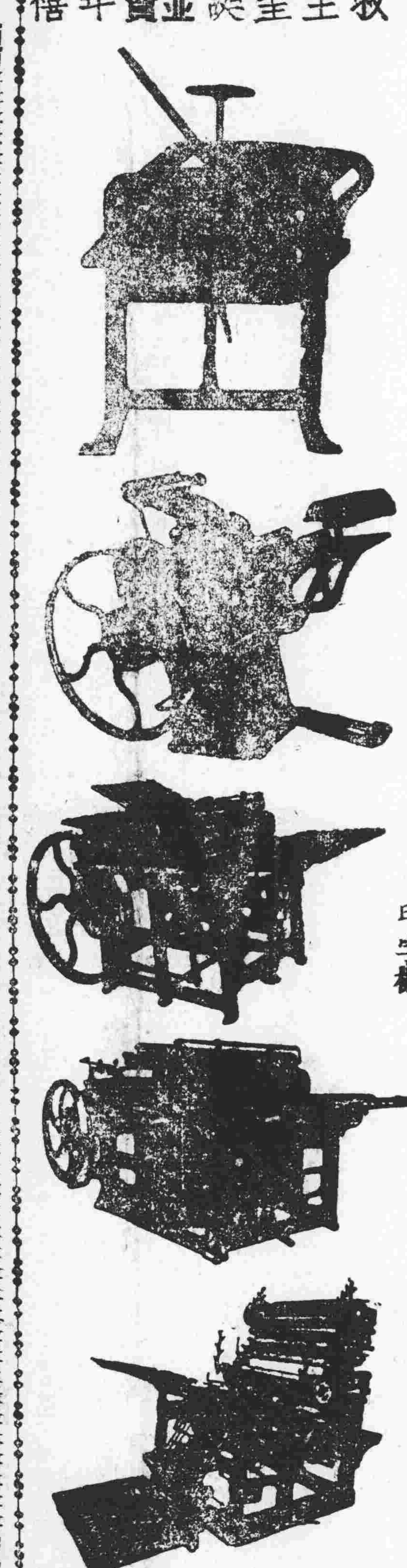

手搖切紙機
十六寸照鏡印字機
廿六寸六廣印字機
十六廣印字機
阿色橡皮印刷機

港廠皇后道東一三二
電話三一九五八號
省廠光復中路一二三

囍

謹詹國曆十二月廿六日舊曆十一月十五日下午三時爲七男國雄長女郭仙假座本市財廳前國泰酒家舉行結婚典禮建國期間一切從簡謹此敬告諸親友

李聖揚
方人矩　同啓

交通部民用航空局電訊總台招考無綫電報務員啓事

（一）名額：按成績錄取（二）投考資格：高中畢業並須無綫電學校畢業而有實際經驗二年以上持有學資歷證明文件者（三）考試科目：1.收發 2.電學 3.電律 4.國文 5.英文筆試及口試（四）報名手續：繳驗學經歷證件二寸半身照片二張填寫報名單並繳報名費二萬元（錄取與否概不退還）（五）報名日期及地點：十二月廿四日至元月二日止海珠中路南濠街西南無綫電學校（六）考試日期及地點：元月三日西南無綫電學校

曾漢錚又名曾家禹鑒

病重由山打根到港治療見字望即將近況通知香港銅鑼灣大坑聖馬利亞堂許碧瑄牧師轉達如有親朋知其下落者懇依址賜知爲荷

父曾展如啓

招投承租十三行五十一號四層樓鋪啓事

本會管業本市十三行五十一號四層石屎樓舖一間（原日大興號）定於（十二）月廿九日下午一時在中華中路學宮街七十四號本會開投競租如有意承租者希先來會參閱章程競投可也

南海明倫堂公欵管理委員會啓

中央信託局團體分紅儲蓄存欵

民國卅六年十二月份分配紅利中籤號碼單

本月分配紅利抽籤係於十五日上午十時半在上海八仙橋青年會大禮堂公開舉行由財政部代表王繁堂中中交農四行聯合辦事總處代表徐世綏本局理事會代表楊立章會計師丁哲明到場儲戶代表王洪生張自强監督辦理其結果如次：

	紅利別	第一期（第四次分紅）第一團體	第二團體	第三團體	第二期（第三次分紅）第二團體	第三團體	第三期（第二次分紅）第一團體	第二團體	第三團體	戶數	分配紅利金額
甲種	第一紅利	A015833	A026016	B017478	B025848	B037208	C012467	C022496	C034891	一戶	獨得國幣一千萬元
	第二紅利	A018490 A010779	A025153 A025929	B019210 B016683	B020478 B028568	B034488 B030928	C010755 C011741	C024697 C022486	C034619 C033032	二戶	各得國幣一百萬元
	第三紅利	A012219 A010893 A015561 A013186 A010672 A010984	A028781 A032624 A021355 A025117 A022569 A028270	B016565 B016155 B016830 B018634 B015426 B014392	B023707 B024510 B020983 B028773 B022805 B024467	B036935 B038510 B030400 B038842 B034136 B030951	C015391 C019753 C018765 C013750 C010559 C017783	C021449 C026382 C024980 C022396 C028882 C020663	C036152 C038815 C038392 C035841 C038091 C031180	六戶	各得國幣五十萬元
	末尾紅利	40	23	77	88	68	58	55	18	一百戶	各得國幣五萬元

	紅利別	第四期（第一次分紅）第一團體	戶數	分配紅利金額
甲種	第一紅利	D017779	一戶	獨得國幣一萬萬元
	第二紅利	D011595 D010905 D019423 D015757 D018961 D012134 D019422 D013301	八戶	各得國幣一千萬元
	末尾紅利	23	一百戶	各得國幣廿五萬元

	紅利別	第二期 第一團體	戶數	分配紅利金額
乙種	第一紅利	B014716	一戶	獨得國幣五千萬元
	第二紅利	B010245 B018292	二戶	各得國幣二百萬元
	末尾紅利	40	一百戶	各得國幣十萬元

附註本月中籤紅利自民國卅七年一月五日起憑存單發給逾期五年不來領取者停付
如有錯漏以本局號碼單爲記

成亞鳳聲明

聲明人黎市郊第十保第五甲成亞鳳嗣因在小孩時由父母作主送與重陽鄉羅發爲童養媳迫至民國卅三年日寇淪陷鄉中後羅發圖家被日軍殺害羅耗傳來慘不欲生幸賴父母養育成丫理宜自行擇配以重道法誠恐外間無知特此登報聲明

成亞鳳啓

合和公司啓事

查本公司國字八一五三八號車原有引擎業已破壞茲經向江西鹽務處投得雪佛蘭廠引擎乙座號碼爲（TR.9490.9）號除申請改用及變更登記外特登報聲明

汽車過戶聲明

本人于卅五年十一月卅日在江西贛州備價標投得江西鹽務局一九三八年福特卡車一輛原領國浙六零六三現領國八一四三九號引擎號碼（BB18F4838264）除向曲江牌照監理所申請過戶外特此登報聲明

張[illegible]明

茂名留學同學公鑒：

茲定於本月廿八日（星期日）正午十二時假座高州同鄉會館召開會員大會並選舉第二屆理監事凡我茂名留學同學務希踴躍參加爲荷

茂名留學會理事會啓

港記公司啓事

本公司自置一九四一年福特卡車乙輛國字六二五三號引擎號碼（BB18-T?3231）號于本年十一月十日由[illegible]途中該車引擎生破爛無法修理茲向南雄新廣機行買受一九三九年雪佛蘭大釜乙副引擎號碼（TR1682[illegible]號）配于該車修復行駛登報產權無異議呈請曲江監理所鑒請變更外特登報聲明

港記公司啓

捷安車行啓事

本行前置一九四一年福特貨車乙輛國字六二四二五號引擎號碼（BB18-[illegible]）號該車引擎破壞無法修理今向東河[illegible]記零件行買受一九三九年引擎乙副號碼（TR1795604）號配于該車修復行駛登報後產權無異議呈請曲江監理所鑒請變更外特登報聲明

捷安車行啓

廣州市政府公用局公告

「汽車徵詢異議公告」穗用一照字第卅六號

茲據[illegible]之江報稱以有自行裝配之雪佛蘭1941型小房車乙輛（引擎號碼爲R3237290）向本局聲請登記給照等情按照奉頒無確證來歷汽車處理辦法之規定依法應由本局先行登報公告徵詢異議如有人對於上開汽車有權利主張者應於登報日起限十日內向本局呈驗產權憑證聲明異議憑核逾限雖有合法權利概作自願棄權論本局即行發給牌照任何人不得再有異議合行公告如上

中華民國卅六年十二月十六日

時新百貨行

轟動全市：籌備數月　規模宏偉

「開幕大減價十天」

各界仕女蒞臨指導　恭請

歐美服裝。環球百貨。無美不備。價格廉宜

本行同人敬啓
廣州下九路一〇四號

中醫師廖道德

擅醫胃病　奇難內症

開業執照中字第273號

診所文德路[illegible]氏書室（即樂德學校）診斷時間上午九時至下午三時電話一二〇一六洋洋公司書局　其餘時間在六二三路隆昌街卅九號

交通部粵漢區鐵路管理局招標承辦號誌燈等材料一批通告

本路現招商承辦號誌燈等材料一批凡殷實廠商經驗豐富在廣州市政府及同業公會領有營業執照或登記證者請自登報日起至十二月廿五日下午五時止到大沙頭車站二樓廣州購料室取閱章程繳納押標金國幣叁百萬元領取標單詳細填列密封加火漆投入標櫃於十二月廿六日上午十時在上開地點當衆開標特此通告

聯合勤務總司令部第三十一後方醫院啓事

本院三十七年[illegible]白底藍字[illegible]章自元月一日起佩用[illegible]有[illegible]方勤務總司令部第三十一後方醫院藍底白字[illegible]日一律作廢[illegible]分呈外特此登報聲明

恭頌整編六十九師副師長劉建修將軍暨全體官兵　從化縣長張冠洲

[illegible]者，我從化呂田等鄉，此次得劉副師長親自率師來鄉[illegible]，[illegible]張公[illegible]協助，紀律嚴明，指揮有方，軍威所至，匪徒膽寒，立即救鄉民於火坑，拯同胞於苦海，堪稱保民慈母，戡亂功臣，我北四鄉民衆等，永不敢忘此大德也，感激之餘特此登報鳴謝。

呂田鄉長李才英　良口鄉長黃國初　流溪鄉長沈惠堯　米步鄉長黃輪亭　率同四鄉民衆敬頌

穗湛線　粵海安輪

堅固　巨型　快捷　保護力強　招呼週到

搭客付貨　無任歡迎

船期：十二月廿三日到省　廿四日駛開　廿五日直放湛江

船泊：天字碼頭附近

代理處：公華行　地址：大新路三四四號　電話：一七五二二
同豐船務行　地址：太平南路一九二號　電話：一二一七四

律師龔振祺代龔氏宗祠籌建委員會買受祠地聲明

茲據龔氏宗祠籌建委員會代表人到稱本會選中向沈敬思等四宅買受原日沈敬思所有吉地一段坐落本市小北分局轄內[illegible]門牌第一號測量第七區第一段地號二八一二號深闊丈尺依照土地登記圖證爲準經交定立帖準期三十七年一月十一號交易如有來歷不明一切轇轕及對該地有任何[illegible]主張者[illegible]電話一六二〇一律師代爲登報聲明等語據此代登聲明如上

主席官邸整日會議
決定調整西北駐軍
配合華中華北東北戡亂軍事
傅作義飛瀋商討關內外聯防

【本報南京特派員凌雲廿三日發專電】蔣主席官邸廿三日上午九時起，整日舉行一重要軍事會議，聞討論調整西北現有駐防及勦匪國軍，以配合華中、華北及東北之戡亂軍事。出席者有甫奉召來京之胡宗南、馬鴻逵，及西北行轅副主任陶峙岳，暨張治中、秦德純、林蔚等。會議由蔣主席親自主持，關于防務近況，昨已分別由胡、馬向蔣主席詳陳，聞蔣對馬甚倚畀，會中可能決定請馬負責陝、寧、甘清剿重任，而將胡部國軍抽調，圍剿華中、華北共匪，馬前有確保三北地區計劃提出，聞綏主席董其武、甘主席郭寄嶠亦將飛京出席。

【本報特訊】南京廿三日息：蔣主席為謀西北軍事防務之調整與武力之充實，特急電西北行轅主任暨副主任胡宗南、馬鴻逵、陶峙岳來京集議，胡等應召，廿二日下午飛抵京，主席即召見胡氏等晚宴，餐後，即就官邸舉行軍事會議，商討西北軍事上之策進，並聞其中將特別着重於調集地方武力一點。主席會有重要指示。

【本報特訊】南京廿三日外息：蔣主席廿三日晨在私邸召集西北軍事將領繼續舉行重要軍事會議。據靈通方面人士消息：蔣主席向各將領昭示：加倍努力，進行剿共。目前瀋陽戰事正告嚴重，而華中共匪復滲至漢口西九十里之長江上流北岸。北平來訊謂：新任冀主席楚溪春廿三晨自平起返瀋陽，據其在平談稱：瀋陽雖甚嚴重，惟此係國軍殲滅共軍之機會。曾於星期一晚參加蔣主席所召開之軍事會議之鄭洞國對記者稱：「蔣主席已保證決迅速以援軍及軍需運往東北。」

【本報特訊】南京廿三日外息：蔣主席原擬於聖誕假期內往牯嶺，現因在京召開西北軍事會議，故未成行，參加會議者有張治中等人，討論內容未有宣佈，眾信可能係計劃派西北國軍往東北華北一帶應戰，因鄭洞國亦有參加此軍事會議，使此項揣測更形足信。

【本報特訊】北平廿三日外息：傅作義廿二日取道張家口飛瀋陽，討論長城南北地區聯防問題。目前平瀋路上，可通軍之路軌，均有滿載國軍之軍車行走，以調運國軍援瀋，瀋陽於晚間可聞砲聲。

張治中將返防

【本報南京特派員凌雲廿三日發專電】西北行轅主任張治中，兩月前奉主席電召來京述職，并報告新省政情，頃以該省準備普選省主席，氏定日內返防。

寧夏健兒可任出擊

【本報南京特派員凌雲廿三日發專電】西北綏靖公署主任胡宗南、西北行轅副主任馬鴻逵奉召來京晉謁主席，聞候面授機宜，馬氏接見記者談稱：榆林共匪彭德懷部，被我國軍打擊，惜未消滅，寧省遍地皆兵，民兵不分，共匪不獨不敢犯寧邊，即情報亦偷不去，故寧夏健兒非但保境，且可出擊，惟軍隊調動頻繁，疲於奔命，今後只要政治配合軍事，組訓民眾，共匪不難消滅。

戰火飢寒交襲東北
戰局不迅速展開或有意外變化
羅卓英談各地國軍正等待時機

【本報瀋陽特派員魏濟廿三日九時十分發專電】共匪大兵力繼向外圍集結，惟大戰未發，瀋市民心煩燥，謠言甚多，食糧嚴重，高粱米最高達四千流通券一斤，白米五千，煤油一萬一，一饑餓迫人間有若干糧店被搗燬，傳窮人要吃大戶，撫順近，政務會昨會商對策，即將配售平價米六十萬斤，惟僧多粥少，無濟於事。

【本報瀋陽特派員魏濟廿三日九時十分發專電】瀋陽夜如死城，戰火與饑寒向東北人民挑戰，局勢如不迅速開展，將引起意外變化。

【本報南京特派員凌雲廿三日發專電】陳誠病況漸好，連日批閱重要文件，并主持會議，氏不擬赴京，以全力應付目前戰局。

【本報特訊】上海廿三日外息：今後數月內國軍在東北之勝敗，對中國之統一前途有極大之關係。又息：海城告失，共匪猛撲錦州，新立屯激戰，頃沉寂數週之長春附近，因共匪在公主嶺蠢動而告打破。

【瀋陽廿三日中央社電】羅副主任卓英廿三日接見記者談：瀋陽危機已漸減輕，各地國軍均部署就緒，時機成熟，即對匪展開大殲滅戰。長春電：此間某軍事家稱：若謂匪軍企圖直接威脅長瀋及錦州，奪取主要據點以奪取東北軍鎖，則以過去年來各期戰事之結論，包括東北匪首，當不有此「可笑」之妄想。共匪此次進犯之最大目的，乃在進一步製造其「一枯點」政策，以加深國軍控制區內之經濟危機。

立煌大戰
開封好轉

【本報南京特派員凌雲廿三日發專電】漢口電：立煌大戰重起，劉匪三、六兩縱隊廿三晨猛撲立煌。

【開封廿二日中央社電】一度緊張之開封局勢，因處置適當，情勢大為好轉，一切均復常態，物價普遍下跌。

【本報特訊】上海廿三日外息：國軍飛機連日出動，向臨灃及平漢路掃蕩，漢口宜昌公路遭匪截斷。

滬市難民威脅行總

【本報特訊】上海廿三日外息：蘇北難民五百餘名，廿三午集行總門前，要求救濟，秩序紛亂，並發出不平之聲，行總當局為安全計，已將難民散去，改為分批收容於城內宿舍。

冀省府改組
人選昨經政院通過

【南京廿三日中央社電】政院廿三日上午舉行卅五次會議，張院長主持，通過加強金融管制辦法，通過黃泛區復興局組織條例草案，成立接收敵偽逆文物審核委員會等要案及任免案多件。

【南京廿三日中央社電】河北省政府改組人選，已于廿三日政院例會通過，原任之委員兼民政廳長孫振邦，委員兼財政廳長高文伯，委員兼教育廳長賀翊新，委員兼建設廳長張時得，委員兼秘書長張伯均，委員霖、愛松，呈請辭職，應免本兼各職；原任委員李捷、崔敬伯、韓梅琴、高卓東、鍾竟成均呈請辭職，應免本職；任命姚子和、于純齋、王崑、彬、張伯儻、李捷、殷祖英、高文伯、韓達、黃雪邨、李令悔為河北省政府委員，並以彬為委員兼民政廳長，王崑為委員兼財政廳長，張伯儻為委員兼教育廳長，李捷為委員兼建設廳長，于純齋為秘書長。

台幣匯率一比九十

【台北廿三日中央社電】台灣銀行廿三日宣稱：台幣與法幣匯率，定最高為一比九十。

劉匪調「任」

【開封廿三日中央社電】匪為擴大竄擾區，近將其晉冀魯豫軍司令員改由徐向前任，劉伯承專任中原野戰軍司令員，由徐向前繼之。

【本報南京特派員凌雲廿三日發專電】太原電：據晉北反正共匪稱：共方中央首要毛澤東現駐五台山，軍委會設平山縣黑山關。

未立案私校學生
學籍可准予追認

【南京廿三日中央社電】私立學校未經核准立案以前，其學生學籍，原應不予承認：教部為顧念抗戰及復員期間特殊困難情形，對於各地未經立案之私立中學畢業生學籍處理，特規定補救辦法一種，關於追認學籍甚為寬大，手續亦已簡化，唯限期于明年七月底辦理竣事，其辦法如下：（一）收復區之私立中等學校在政府西遷之時，無法辦理立案手續：未經向偽組織申請立案，現已核准立案者，其立案前之學生畢業，准由學校補報核定，予以追認其畢業生畢業證書，准予行驗印。（二）抗戰期間非淪陷地區之私立中等學校，現已核准立案者，其立案前畢業生，應由各省市教育廳局限期舉行考試，及格者准予承認，其畢業資格，並驗印畢業證書，該項考試辦法及學科，應

傳魏德邁可能再來
俞財長談美援要軍事經濟并進
若僅單獨一種皆不能真正收效

【本報特訊】南京廿三日外息：盛傳魏德邁可能再度來華。財長俞鴻鈞單獨接見合眾社記者稱：除非對華之軍事援助及經濟援助雙管齊下，否則二者皆不能真正生效。中國需要一種援助物資，乃為有限制之價值，除非能提高士兵之士氣，共軍將繼續破壞交通，剩餘軍隊在不足之配備下與共軍作戰，之政府對全國經濟之單獨援助，乃無關緊要。政府對士兵及公務員之薪水階級，大部份生活甚為關懷，此一問題不能解決之下，薪水增加即遭物價普漲而破壞，在通貨膨脹之一時期，全國設立有效之物價控制，殆不可能，而文盲者佔極高之百分比，此乃農業經濟分佈於廣大之地區，此項計劃自動合作之障礙。

社論
蘇聯配給制度的廢止和幣制的改革

本月十六日，蘇聯開始實行幣制的改革，同時廢止了配給制度。這件事吸引着全世界視線的注意。華盛頓，紐約和倫敦，對於這一變革，有着如下的臆測和看法：

路透社說，華盛頓的官員認為：這一改革可以幫助蘇聯與馬歇爾援歐方案相對抗，預料蘇聯或將設法建立盧布的國際價值，——因為目前的盧布，雖有名義上的國際價值，（與美元比率為五．三與一）；但實際上並沒有盧布的國際交易，因為一切蘇聯的對外貿易，大抵都是以對方的國家貨幣來折價，以便事物物交換的。因此，他們認為自這次改革之後，蘇聯很可能以盧布為金本位的貨幣，來穩定他的價值。據他們的估計，蘇聯目前的黃金儲量，約在八億七千八百萬至四十二億五千萬英鎊之間。

同時，合眾社則傳出倫敦方面的觀察，也認為盧布很可能投入世界市場，以與美元及英鎊競爭。

另一種看法，——在紐約的輿論界則認為：蘇聯此舉和資本主義的經濟困難相似（紐約時報和前鋒論壇報）。華盛頓的聯邦準備局的官員說得更壞一些，他說：「蘇聯國內通貨膨脹的嚴重，實較外間觀察家預料的更為惡化！」

對於這種種的觀察，到底與蘇聯幣制改革的本身有着什麼關係呢？

誰都知道，自第一次世界大戰以還，在世界上卽已出現兩種不同的世界經濟制度，——那就是社會主義的蘇聯和資本主義的歐美。由于制度之根本不同，所以蘇聯的一切措施，就很難為人了解。以資本主義的眼光來衡量蘇聯底經濟改革，不用說自然有着很濃厚的主觀色彩；同時，也由于我們對于蘇聯的了解不深，所以，人們便很容易對于他底新的措施，表示驚異和神秘。

事實上蘇聯的這次改革幣制和取消配給制度是怎樣的呢？

讓我們再看看路透社從莫斯科傳來的報導吧。

根據路透社的報導，我們知道蘇聯採取這一措施的原因，是由于：（一）由于戰時的需要而增發了貨幣，（二）由于偽軍侵入而增加了偽幣，（三）戰時生產減少，需要增加，從而曾採取糧食和工業產品的配給制度，——這三者形成了戰後蘇聯物價高漲和通貨膨脹的根源；為了回復戰前的物價標準，才有這次由配給制度的廢止到新幣制施行的重要變革。

蘇聯政府在這一變革的命令中說：這一任務是要穩定盧布的比率，使配給供應品的辦法廢除後，改以劃一的國定價格，來擴大自由貿易。

經過這一變革之後，舊盧布就僅值新盧布的十分之一；同時，物價的國定價格也減低了。結果，吃虧的是投機囤積，或藏有大量貨幣的人，而對于公債的持有者，卻並沒有受到多大的影響。……

所以，其作用就在于提高國民生活的水準，和縮短國民收入的距離。——這是指其對蘇聯國內的經濟關係而言。至于對于國際經濟關係的影響：由于國內幣值提高以後，而對外幣的比值仍照常維持，無形中便使外貨價格提高，這對于盧布區域的貨物之輸入，無疑的便是一大打擊！相反的，對于美元區域的貨物的輸出，卻是有利的。這末看來，不管蘇聯將否會真的把盧布投入世界市場，而這一影響已夠令金元的觸覺，為之惴惴不安了。

五院組織法昨通過
立委選罷法第四十五條修正

【南京廿三日中央社電】立院廿三日上午九時四十分舉行第三四四次會議，到委員三五九人，孫院長主席，邀監察院長于右任出席，陳述監察院組織法意見，並答復委員詢問，歷一小時退席。旋進行討論五院組織法，至下午一時半休息，四時十分繼續開會，通過五院組織法，並修正立法委員選舉罷免法第四十五條。

教部獎勵創設職校

【南京廿三日中央社電】教部為獎勵私人創設職業學校，特訂定私立職業學校補助辦法，令各省市教育廳局遵照。[illegible]

加強金融管制辦法
政院通過即日施行

【南京廿三日中央社電】加強金融管制辦法，經今日政院會通過，即日公佈施行。政院以各大都市金融情形混亂，致有投機操縱等情，並已呈報國府備案。除天津、上海、廣州、漢口四市設置金融管理局外，並召集各地財金融機關詳細審查後，提出修正草案，今日例會通過，其辦法原文如下：

（第一條）為加強金融管制，配合經濟政策，安定金融，特訂定本辦法。（第二條）國家行局庫應依照四聯總處之規定，以推行國策，扶助生產事業。[illegible]

調整待遇辦法
正候主席核示
張群昨經函覆立法院

【南京廿三日中央社電】關於公務員待遇調整問題，立院原約政院張院長今到會詳細說明，適政務會議同時舉行，張院長不克出席，據其復立院之函中稱：「查明年度調整文武人員待遇辦法，由主計處 [illegible]」

牯準備歡迎主席

【本報南京特派員凌雲廿三日發專電】牯嶺來人談：當局人士為蔣主席蒞牯度聖誕，準備歡迎，忙碌異常。

國府命令

國府廿三日令：交通事業人員任用條例，國家銀行職員任免條例，農林事業人員任用條例，均定自三十六年十二月廿二日起施行。

穗漢將成立交通管制站

【漢口廿三日中央社電】交部民航局及空軍總部為增進航安全，將協同在滬、平、昆、漢、穗、瀋、蘭、渝成立八個空中交通管制站，除漢滬區先成立外，餘亦可成立。

監察院準備彈劾馮玉祥

【本報特訊】南京廿三日外息：監察院準備彈劾馮玉祥，[illegible] 荒廢職守，[illegible] 抗命不返國。

國代當選人已呈報者
已逾法定開會人數
國大會堂擴修工程已全部落成
京立委選舉加倍提名自由競選

【南京廿三日中央社電】國代當選人名單，經各地選所電呈總選所者，迄廿三晚止，已達二千零七十餘人，已逾全部代表總數三分之二（三分之二為二千零卅一人）。[illegible]

簡報

▽南京電：[illegible]

修正五院組織法

【南京廿三日中央社電】立法院廿三日完成修正五院組織法之立法程序，其修正各條文如次：

行政院

行政院組織法（修正）第三條 [illegible]

司法院

司法院組織法（修正）第二條 [illegible]

考試院

考試院組織法（修正）[illegible]

監察院

監察院組織法（修正）第四條 [illegible]

立法院

【南京廿三日中央社電】立法院組織法修正通過，其條文如次：[illegible]

馬歇爾計劃需欵太鉅
美兩外委會均反對
共和黨將另訂援歐計劃
國務院分析歐洲生產量

【本報特訊】華盛頓廿三日外息：參院外委會主席范登堡頃透示共和黨將可能於行將舉行之國會中提出共和黨之自定「馬歇爾計劃」，彼謂此計劃係遵從一般人士之目標，而非完全遵照杜魯門之百七億協助歐洲經濟復興之馬歇爾計劃。彼又謂參院外委會將詳細研討此計劃，並坦白表示共現仍未能決定此計劃之數量及施行方式與辦法，參院共和黨政策委會主席塔虎脫已批評馬歇爾計劃之數量太高，應改爲一年制。

【本報特訊】華盛頓廿三日息：衆院外交委會主席依頓頃表示懷疑國會或將不能通過百七億馬歇爾計劃，並表示杜魯門所提出開始之十個月之開支太鉅，並促國會提出總反對，惟表示讚成一年制之原則。

【華盛頓廿三日美國新聞處電】國務院關于歐洲復興計劃內幕「概要」，與杜魯門總統致國會請求批准一百七十億美元四年計劃之咨文同時公開發表，上週稱：巴黎歐洲經濟合作會議所定之生產目標，大部份均能達到或超過之，但預料在鋼類之生產方面，將有種種困難。該報告稱，參加合作之各國若果保證善于利用可耕之地，增加肥料之效用及有效運用耕作機器，則糧食生產之目標即可超過。美國農業專家相信能獲得較歐洲經濟合作會議在巴黎所預料者更高之收成。概要中稱：鋼類製成品之生產，恐亦不能達到目標。鋼，煤，焦煤及運輸等問題，然而在一九四八年至一九四九年內，對于參加各國之全部計劃中，實爲一種挑戰。相信可以達到，但報告內指出：此等目標之達到，須視煤之供應而定。……

美投機大戶
名單公佈
官吏僅有鮑萊一人　港恤生銀號亦有名

【華盛頓廿三日中央社專電】美農業部長安德森本日發表一今年十月以前從事投機業人士之名單，其中包括……鮑萊……

任伊總理
哈基密斯
【德黑蘭廿三日中央社合衆電】伊朗國會頃任命哈基密斯爲伊朗總理，哈氏蓋已辭職之內閣代替者……

希游擊隊
反攻失敗
【雅典廿二日中央社合衆電】雅尼那訊：希臘游擊隊昨晚在雅尼那以北之巴尼亞邊境反攻，會被政府軍擊退……

英工黨將開會
發動攻擊共黨
【倫敦廿二日中央社專電】英工黨已同意召開……

【倫敦廿二日中央社專電】英工會大會將於明年元旦……

英政府宣佈
減少糧食配給
僅准許兒童吃蛋奶
【本報特訊】倫敦廿三日息：政府當局宣佈由明年一月起，糧食配給將再行減少……

國際警衛軍僵局
馬卿計劃
不包亞洲
【加爾各答廿二日】印度學者顯示不滿……

美企求解決
建議減少陸軍及飛機
依據比較之立場攤派
【紐約廿二日中央社專電】紐約時報謂：聯合國同意組織國際警衛軍……

日本共黨領袖倡組
勞働階級國際聯盟
【東京廿三日中央社專電】……

蘇維埃聯邦選出
百餘萬名代表
莫斯科選舉共黨全勝
【莫斯科廿三日中央社專電】……

美記者測驗
明年總統競選
共和黨將獲勝
【本報特訊】華盛頓廿三日息：此間頃舉行五十七名政治記者之民意測驗，二十名認爲杜威可被提名爲一九四八年共和黨總統候選人，十三名認爲艾森豪威爾亦有可能，全數五十七名認爲杜魯門可被提名爲民主黨總統候選人，彼等認爲共和黨可獲勝，四十三名認爲美明年將更接近和平，十三名認爲將更接近戰爭。

阿剌伯人
襲擊英商
【本報特訊】……

印度經濟學權威頃對馬歇爾計劃之不滿

【中央社合衆電】印度……

駐聯合國印希記者被捕
賴伊已提出抗議
【成功湖廿二日中央社電】聯合國秘書長賴伊已……

暹羅管制購米
華僑米廠即將倒閉
三萬餘人均將受餓
【曼谷廿二日中央社專電】……

英外相貝文發表
重建歐洲意見
與蘇合作之門仍未閉
【倫敦廿二日中央社合衆電】……

蒙帥計劃非洲防務
【倫敦廿二日中央社專電】……

徵收新稅率
法衆院討論
【倫敦廣播】法衆院……

日物價漲
【東京廿三日中央社專電】……

印度軍總司令
明年改用印人
英軍官減至不足百人
【新德里廿二日中央社專電】……

美第七混合艦隊
將實驗原子武器
【華盛頓廿二日中央社電】……

英無線電機
售價極便宜
【倫敦廿三日英國新聞處電】……

義憲法通過
【倫敦廣播】……

蘇挪貿易
獲致協議
【莫斯科廿三日中央社電】……

何彤昨到佛山
接任一區專員
專署還同廣州南堤
【專訊】第一區行政督察專員何彤……

邕偵緝隊緝獲
煙土千四百兩
【邕州廿七日專電】……

邢森洲事略
【中央社訊】……

粵監委候選人
十一人提名
國民黨佔六民青佔五人
【專訊】……

穗土地糾紛調處會
昨正式成立
定今日開首次會議
【專訊】地政局土地糾紛調處委員會……

高檢處招告
漢奸何漢罪行
何曾任李朗雞之副官
【專訊】廣東高等法院首席檢察官張啓鴻昨……

長樂路上
三匪械劫
盧九失欵五千萬
【專訊】……

貪污案昨再公審
被告律師辯稱並無作弊
前善救署儲運處主任
【專訊】廣東善後救濟分署儲運處前主任胡彬生等……

當局嚴禁檢查人員
非法搜刮歸僑
對待時不得疾言厲色
【本市訊】省府……

陳中委紹賢飛汕在機場留影　李景開攝

陳紹賢
昨飛汕頭
【本市訊】中委陳紹賢抵穗後，昨（廿三）日飛汕頭競選立法委員。

穗市義勇警察
昨日組織成立
【中央社訊】本市義勇警察組織……

圓滿閉幕
全省童軍業務檢討會。

聖誕節
青年會慶祝程序
【本市訊】……

高級護士助產會攷
明年元月六日舉行
【專訊】……

化縣同鄉會
歡迎鍾錦添
【本市訊】……

戶籍人員態度傲慢
市民申報戶籍困難
【文化社訊】……

穗市點滴

開放營業
【本市訊】電信局……

廣州市嶺東高級科學裁剪傳習所 三十四期招生

所址：廣仁路二十五號

一、開學日期：十二月卅一號 二、報名：即日起 三、從未學過裁剪者保證一月畢業，後介紹職業 四、詳章任索 五、裁剪大全最新版每部十二萬元 六、 所長卜珍

陸軍一五三旅司令部招考政治隊員啓事

本旅爲加强部隊新聞工作開展軍中文化起見特招考政治隊員十二名（內男性四員女性八員）凡有志從軍服務者請由十二月十日起至十二月二十五日上午九時前往河西青年游泳場本部新聞室報名投考（投考簡章請到報名處索取）

立案 忠正會計職業學校招收 商業簿記 會計 計政 會計選修 班各一班

教師優良 課程充實

開課日期：卅七年一月五日 考試日期：本月廿八日 報名由即日起至考試日止（章程備索）

校址：本市豐寧路省立醫院右側 校長高永康

光復律師團 盧伯強 張翰 羅君籌（代）湯子清通知東安藥行歐聯輝依期交舖聲明

據稱：「本人自置十三行故衣街五號舖屋一間租與歐聯輝開設東安藥行營業訂期租約一年即至卅七年一月底屆滿請代登報聲明及函知該藥行依期交舖」等語除函知外合代聲明如右 事務所漢民北一三一號 電話一〇五六七

鄧華卿律師代大成堂代表朱少雄警告民康鹽號經理周息剛違約聲明

據稱：「本堂於本年六月七日與民康鹽號經理周息剛簽訂成立合作配運鹽觔合約查該合約分繕兩份彼此各執一份爲憑本堂業經依照合約積極進行及派出大批人員分赴各鹽場辦運且有一部分鹽觔抵達江門待交接運先行支出運雜各費甚鉅現已半載惟未見周息剛依約履行以致本堂遭受莫大之損失此種損失應由周息剛負其全責敬請貴律師另函通知周息剛賠償一切損失外並登報聲明」等語合代聲明如上 事務所：惠愛西路八十八號二，德政北雅荷塘十五號 電話一三七六二

律師鄧華卿代李催黎業成堂及經理大經收租人董東收租

據稱：「本人租受賓源第一五一號地下住屋月租向交收無異及收租人到來收租否則不負遲延之責」等語合代催告如右 事務所惠愛西路八十六號 電話一三七六二 德政北雅荷塘十五號

律師鄧華卿代鄧靜山催黎聚賢堂收租

據稱：「本人租受淨慧路四十八號屋業月租向交收清楚詎本年十一月份起未見來收租今儲款以待請代催該業主到來收租否則不負遲延之責」等語合代催告如右 事務所惠愛西路八十六號 電話一三七六二 德政北雅荷塘十五號

律師劉宏道代洪業堂買受粵華西街第一號樓業公告

據稱：「本堂邇中買受馮兆鑾所有坐落惠愛西路粵華西街第一號樓業全座上蓋連地四圍墻壁間格門窗及一切附着物俱全經訂期國曆三十六年十二月三十日立契交易如對該樓有來歷不明業權共有經界債務租賃關係以及其他一切轇轕未清等請於交易期前與賣主理妥否則一經交易該樓即屬本堂所有縱有任何轇轕概與本堂無涉請代登報標貼公告」等語除標貼外合代登報公告如上 事務所惠愛西路九十三號二樓

伍維進律師代伍錦珍買文德北路兆元街八號李中庸房屋聲明

據稱：「伍錦珍到稱邇中買受李中庸自置房屋一間坐落本市東堤分局轄內文德北路兆元街第八號門牌所有上蓋連地四圍墻壁磚瓦木石門窗鐵閘樓梯間格及一切附着物一概俱全經立帖交定訂期國曆十二月廿七日立契交易如對該屋有物權債權關係及一切法律上轇轕未清等情請於交易期前與賣主理妥否則一經交易概與買主無涉請代登報聲明」 事務所：海珠中路二一三號二樓 電話：一二一三三

律師朱安瀾代林秀英買地屋通告

據稱邇中買受大成堂林成屋地一段坐落長壽段內會耆橫第五號經交定訂期本年十二月廿九日交易該地如有爭認異議各種轇轕請交易期前聲明向賣主理妥交易後與買主無涉除標貼外請代登報聲明 朱律師事務所：光復北路二十五號 電話：一三一七三

律師王達煥代明德堂買屋地聲明

據稱本堂邇中買受魏煥南自置坐落本市文德南路東石角門牌十四號屋地一段面積照圖則爲準經立帖交定訂期本年十二月廿九日交易倘對上開屋地有權益關係於交易前與賣主魏煥南理妥一經交易與本堂無涉請代登報聲明等語合代聲明如右 事務所：太平路二〇四號三樓

律師陳泰來代故衣街成豐行債權團通告

據稱本債團業經本月六日十二日兩次全體債權人會議議決將遺下全部傢俬裝修水電器材由債權人及業主分別優先承頂所得價款除各項支出外按債額當衆分派茲定於本月二十四日下午二時召集債權人到貴律師事務所當衆簽立頂約交易並公同核算數目分派債款如不到場所有議決各案作爲默認并將其名下所得價欵暫存候領等情查屬合法特代通告如上 分派債款請代登報通知成豐行股東暨司理人依期到場出任清算並請各債權人攜據到會核算數目分派債款 本律師事務所廣州一德西路四七五號三樓 電話：一五〇二二號

聯合法律事務所律師范伯訪劉湜均代黃德山買受陳塘南新填地二號四號屋業公告

據稱邇中買受李心利自置坐落本市陳塘分局段內陳塘南新填地門牌第二號屋一間又買受李志參自置坐落同街門牌第四號屋一間上開兩屋四至面積均照土地登記確定證爲準所有上蓋連地四圍墻壁樓閣門楣間格板障俱全先經立帖交定訂期民國三十七年元月拾日交易對上開兩屋如有重複典按蒸嘗共有任何數目轇轕請於期前向各該賣主理妥一經交易概與買主無涉請代聲明等語合代公告如右

所址：惠愛中路十四號 一德西五〇二號二樓 電話：一三四八〇 一七七九七

律師黃倬羣代劉樂榮堂買地通告

據稱本堂邇中買受合發堂梁紀元前向黃瓘氏買入本市河南海幢分局段內同福西街未列號吉地乙段并連西便菜塘一幅四至面積照登記圖説經交定立帖準于本年十二月三十日交易請代催告如對該地有華洋轇轕及其他一切權利關係者務希于交易期前遥向賣主理妥一經交易概與本堂無涉等語除標貼外合代通告 事務總所：大新中路一七八號二樓 電話：一四三二〇九

嬰孩常服 強壯活潑 買之 金鼎肥仔水 一瓶

或買中西藥品十萬元以上者贈送一個 民國卅七年精緻日曆一個（發行不在此例）

廣州總代理 益羣藥房 一德路四五六號 利民藥房 榮欄路一四二號

肚痛白帶治愈獲孕 李志文女大醫師

妹前因肚痛急作流白黃液幸延維新南路一一五號（近海珠橋）治理當面痛止數天止流精神隨漸康復三個月後獲受孕闔家感激特鳴謝 中山石岐伍應滋頌

廣東省未經政黨指定正選提名依法當選國大代表當選人啓事

同人等依法參加國大代表候選人登記經總選所公佈當選合法候選人開票結果獲票最多法應當選現聞當局因政黨分配名額關係委曲遷就有迫令同人等放棄之意當經一致決定暫難接受除經通電依法力爭并與各省在京所組之聯誼會採取同一行動外特定於本月廿七日下午二時在哥崙布五樓招待報界同志通訊處報到爲荷

胡銘藻 余春華 朱江 薛漢光 鄧克一 李偉樑 馮德恭 張佩文 詹毅然 陳書勳 伍德新 黃夢周 沈光漢 鄭瑞璋 啓

廣州市新基東南約門牌二十三號維德報關行向天利輪船僑運輪船暨代理行起卸工友道歉事

啓者敝行於十一月廿八日向香港各有關行號發出通告多張畧稱天利及僑運兩輪船辦理不善其所僱用之起卸工友全係沙園仔時時竊取貨物以後如有貨物付省切勿付該兩輪船等語意存挑撥毁謗他人名譽自問於商德於法律均所不容其實敝行代客運輸絕久付搭該輪船而失利則更未付過如此情形實不能無中生有亂指他人竊取貨物且敝行平日與上述各關係人並無來往亦無嫌怨不過敝行辦事人一時愚昧受人所愚鑄成大錯今蒙天利僑運兩輪暨代理行起卸工友原諒不予深究感激萬分特登報更正請各有關行號勿輕信敝行日前所發出之通告除向上述各關係人告罪外並登報道歉 廣州市新基東約門牌二十三號維新報關行啓

律師陳乃超代袁傳忠堂買受龍津東路錦華坊錦華三巷第十八號屋業聲明

據稱本堂邇中買受張道修屋業乙間坐落本市西禪分局段內龍津東路錦華坊錦華三巷第十八號坐西向東經立帖交定訂期三十七年元月十二日立契交易如對該屋業有任何轇轕未清或其他權利主張者希於交易期前向賣主理妥一經交易概與本堂無涉煩代聲明等語除標貼外合代聲明如上 陳律師事務所：本市中華北路長泰里三號

兒科聖藥 宏興鷓鴣菜

人之腸胃食而不化猶渠道淤塞焉能導其源則可利其本故凡食物過度積滯不消百病從此滋生在小兒尤甚每因消化不良百病由是致阻礙身體之發育爲父母者若每月服以兒科聖藥宏興鷓鴣菜王四枚俾能調理消化使其腸胃暢可消弭百病日臻康健矣

一條生路

一各丸散膏丹僞廣州位元堂排錯發隊丸重要聲諸丸吐止咳上之化痰帶吐白痰或久咳勞傷肺病屢醫罔效虛不受補丸爲均足爲肉命之症服本會參陰丸致搭況危絕望之症不可藥者宜丸服實功能續命者以便信任宜函討救不止亦百萬金錢滾顧有志長壽者要以信服必有無限生機

廣州市藥欄路位元

三百餘年古方正藥 陳李濟

合丸 救急止痛　理中丸 理脾治痢　萬應油

良藥七十餘種各處均售詳細目錄承索即奉

本廠廣州北京路十八號★總發行廣州十三行路七十二號

買舖地聲明

本堂邇中買受黃保祥承先祖遺下舖地一間坐落曲江烏石壩正街四甲面積依照土地登記所有地權第六段九八三九號經交定立帖準期國曆十二月廿三日交易倘對該舖有權利關係及任何轇轕希于交易期前提出聲明向賣主黃保祥理妥一經交易概與本堂無涉除該舖門前標貼外特此聲明 烏石林業閒堂啓

承頂屋份聲明

本堂邇中頂受鍾善餘屋份一角坐落本市東堤分局麗水坊岐雲巷門牌第八號內地下尾進經交定立帖準于國曆十二月廿九日交易清楚如此屋份係有按揭與及華洋轇轕未清等情請先向鍾善餘理妥一經交易之後概與本堂無涉特此登報聲明 陳滿倫堂

買車聲明

本公司現買受大通公司鄒通自置一九三九年雪佛蘭客車二輛引擎號碼（T.R.151548）（T.R.149995）號經領執照車牌國字（三〇九六四八）（三〇九六四九）經立帖交定訂期本月廿四日交易該車如有任何轇轕情事務請於期前與賣主理妥否則一經交易概與本公司無涉特此登報聲明 東行公司啓

小型房車出讓

茲有柯士甸廠四座位雙門房車一輛出讓省油美觀配新輪胎如有意者請撥電話（一七八八四）接洽或逕到長庚路四友車廠引看

買屋

本堂邇中買受雞日丹雞日榮雞日振自置吉屋一間坐落河南海幢分局段內尾導寶隆直街和龍里十二號經立帖交定準期國曆十二月廿八日交易如有來歷不明別人爭認華洋轇轕等請於期前與賣主理妥一經交易後概與買主無涉 合成堂啓

醫師李家杰

專醫皮膚花柳 白濁兩天斷根 包皮手術拾萬安全無痛

漢民南路十一號樂斯戲院對面

上海安芬氏 養陰調肺汁

治咳防癆

港粵鄭安之經理

長堤七妙齋對面 美倫攝映院

電話一四九二

美倫映相 似模似樣　美倫人像 有目共賞

美倫是嶺南 培正 培英 眞光校友聯辦！特例優待各校同學！旋機社團相，結婚相！

美倫七彩相 映四寸送八寸 映二寸送六寸 映六寸送十二寸

聖誕贈品 本號資本充實 不設賒借担保 其他映文件契證一律減折

全權經理周俞謹啓

昨日外滙市價 英鎊港幣掛升
市場上港幣價漲至二六

【專訊】昨（廿三）日外滙平衡基金委會基準價，英鎊由二五九〇〇〇〇提升爲二七〇〇〇〇〇，指定結滙銀行外滙市價，除美金牌價仍舊不變外，其餘各種外滙，均有掛升，英鎊：售出二七三〇〇〇〇，買進二六七〇〇〇〇，港幣：售出一七〇〇〇〇，買進一六六〇〇〇，盧比：售出二〇五〇〇〇，買進二〇一〇〇〇，叻幣：售出三一九〇〇〇，買進三一〇〇〇〇。

【又訊】中國銀行廣州分行，昨日外滙行市，均有改變，支付僑滙價：港幣一六六〇〇〇，英鎊二六七〇〇〇〇，美金則仍舊價六·（八二〇〇〇）又買入外埠滙票：港幣一六二五〇〇，英鎊二六五六六〇〇〇，美金亦無變更。（八一五九〇〇）

【又訊】昨日爲冬節，金融市場仍照常貿易，港幣晨盆二五二〇〇〇，正午因銀行之英鎊港幣牌價提升，微見上漲至二五五〇〇〇，晚猶徐徐起至二六〇〇〇〇。

製造之紙張質地特別優良，爲世界天然之產紙國。

金融管理局 高方今飛港
今或明日由港來穗

【專訊】自中樞決定設立廣州金融管理局後，業經派定高方爲局長，邱慶鑣爲副局長。據悉：高邱二氏定今（廿四）日由滬飛港，可能在今或（廿五）日由港來穗主持此間金融管理局事宜。

豐雞起色，烏豆，竹豆一片堅挺云。（商）

安南鈔票一種 限年底兌換竣

【自强社訊】廣東僑務處昨發出通告略謂：據報越南法國當局，業決定自卅六年十月六日起，停止通用日軍佔領越南期間東方滙理銀行委託河內遠東印刷局承印有10E0字樣之下角印有百元越鈔，以外持有此種鈔票者，限於卅六年十二月三十一日以前，存入當地滙理銀行，附以證明書，並須經該國外交部頒發許可證，方准兌換，過期以後，此種鈔票，即作廢紙，僑胞持有上述鈔票者，合宜迅速兌換，以免損失。

湘米十五萬石 首批昨運抵穗

【本市訊】湘省自允撥湘米十五萬石交由廣州市民食調節會購運濟粵後，省水災會、省救濟分署、運粵米糧委員會托由代理粵省賑米採購業務之黃處長已於日前派員督導丁爾同氏抵湘，辦理採購手續，並與湘省洽妥一切，手續分批在湘省輪車運粵，其第一批運穗之湘米，經由粵漢路水車運輸，昨已抵穗，正準備派員點收，其餘仍陸續運粵，可於短期內全部運到。

貨稅局嚴禁員役 藉賀節要求賞賜

【專訊】廣州貨稅局以過去每屆年節，民間習俗有藉拜年賀節之名，向各士商要求賞賜，官場積弊，亦有此種情形，近來稅務機關員役，於年節到臨之際，亦有藉此向商人求賞者，該局爲整飭稅務風紀，特嚴令各員役，不得藉賀節要求賞賜，如有違犯，一經查出，定予嚴懲，並歡迎各界檢舉云。

嚴行取締行使外幣
市府重申禁令

【專訊】財政部據廣州市政府報，大商店物貨買賣，多以港幣作通貨，轉止貨達外，以外幣爲交易收付代替國幣，經政府明白規定，依照法令，嚴禁流通，並將前頒取締辦法，分飭各屬切實施行，茲市府以現仍有商人借用外幣交易，殊屬不合，特再佈告嚴禁，以後凡有以外幣計算貨價，或訂立契約，及其他一切交易，一槪以國幣行使，倘再違抗，究辦不寬，並飭警察局隨時注意取締。（偲）

大鑊關出口貨物 昨起在當地結滙

【香港訊】據息：中國銀行香港辦事處，理農日起，凡出口貨物，由當地結滙，各出口商以後辦理出口結滙手續，可向廣州中國銀行及農民銀行申請，當局規定，保證書及結滙證明書，須同時呈繳，方准出口。

各商諸多窒碍 不能兼營他業
五金業提出改善意見

【專訊】五金商業同業公會，昨（廿三）日對輪管會向商會提出意見：以業務分類，輪管會規定，五金商不能兼營他業，各商諸多窒碍，請准予兼營，並請將原料分配，由各公會辦理，以免商人受困云。

輪管會成立後

錢紙已定，紙張價格高漲，故買家以前所購之紙，多數不敢出售。

輪管會今開會 討論四季配額

核准及改善。（會）

【專訊】輪管會今（廿四）日召開第九次委員會議，討論第四季分配額標準。

生仁復甦 食油轉俏

【專訊】昨日冬節

冬節街客稀少 米價跌萬餘元

【專訊】昨日農曆冬節，市面街客稀少，米市交易淡靜，各米價均跌萬餘元。（商）

桐茶油暢 菜油仍慢

【專訊】出口桐油昨日所銷，價升多，茶油亦俏，菜油仍慢。（商）

滬洋麪回甦 新砂糖復好

【專訊】省市麵粉，最近期貨源不多，新砂糖亦復好。（商）

港客探求 黃豆渴市

四次抽籤揭曉 團體分紅儲蓄

【中央社訊】中央信託局團體分紅儲蓄，第四次分配紅利，於廿三日上午在該局舉行抽籤。

北歐洋紙 明年增價

【香港訊】明年北歐洋紙，價格將增加，各紙廠已通知本港代理商，明年紙價將起，各種紙張將有增價。

各行商情表

十二月廿三

下列物價法幣本位計算

穀米類（糧市場成盆市價計）

齊眉米上成	六十七萬元
洋粘米上	六十二萬元
油粘米	六十一萬元
絲苗米上	六十五萬元
七擔種米上	六十萬元
新興白米上	六十二萬元
湘早朴	五十四萬五
大糯米上	九十二萬元
翁口霧米	六十一萬元
三枝香谷	四十一萬元
雪谷上	四十二萬元
絲苗谷上	四拾四萬元

油麵類

士擔生油	九十二萬元
新灣生油上	九拾萬〇五
油頭生油	九十一萬元
菜子油	一百九五萬元
桐油桶庄	二百六十六萬
士擔生南	五十一萬元
灣生南	四十九萬元
大豆餅南	四十萬元
東江茶南	廿五萬元
月嘜田料	一百三十萬元

鹽類（包稅計）

沙扒	卅八萬元
大州	卅一萬元
平海	卅三萬元
烏石上成	卅七萬五
三丫	卅九萬元

糖麵類

榴花牌料砂	一百四五萬
新五羊砂	一百四五萬
容奇片糖新	九十六萬元
順德糖粉	九十萬元
雙麥美麵	一百廿六萬元
旭日麵	一百十七萬元
兵船麵泥庄	一百廿八萬
又溪口庄	一百廿五萬元

豆類

九龍菜黃上	六十七萬元
新溪乍黃	五十二萬元
火車黃豆	六十一萬五
北江綠豆上	七十五萬元
東江眉豆上	七拾五萬元
淡口烏豆	五十一萬元
南當珠黃上	六十八萬元
猴子青豆	四十三萬元
北江紅豆新	五十六萬元
四江竹豆新	卅六萬元

火柴類（包稅計）

勝利牌	四十八萬元
戰馬牌	四十七萬元
如猴牌	五十七萬元
游泳牌	四十八萬元
三角牌	四十八萬元

洋紙類

歐美書紙中磅	六萬三千
又60磅另稅	四萬四二
赤鷄皮每磅	五萬元
歐洲新聞另稅	百卅二萬
白鵬紙拈面五	十二萬元
白打字紙拈八	十三萬元
二號紙另稅	一百卅五萬
油臘紙上	一百卅萬元
玻璃紙拈六百	五十萬元
烟仔紙餅庄	一百萬元

土紙類（上貨）

福建玉扣	
特號長樂成	卅七萬元
二號珠江	卅一萬五
龍南東庄	一百十六萬五
南雄東庄下次	百廿五萬
頭印貫尖	五十二萬元
和平東庄，	九十五萬元
貝嶺中包督辦	十三萬元
二印貫信變箭	百九五萬
長江草紙四印	八十萬元
城口南扣大同	十一萬五
大坪京文新料	百六拾萬
南雄玉扣正華	廿二萬元
頭印重桶新五	十一萬元
南山京文建記	百卅六萬
吳字爆紙	三百九十萬
太紙字烟	三百六十萬

紗綢布疋

民輪牌烟紙	三百九十萬
新時代烟紙	三百六十萬
新國民烟紙	三百三拾萬
士絲（兩計）	三萬三五
公記降桂香紗	百八十萬
公記陞棠綢	一百五五萬
永大綢	一百五十萬
十支﹡軍紗	六十萬〇五
廿支新金城	八十萬〇五
廿支特金城	八十二萬五
廿支正雙馬	八拾一萬六
廿支雙馬紗	八十四萬元
卅二支藍鳳	一百〇一萬
卅二支銀月	一百〇三萬
四十支藍鳳紗	百拾一萬
四十二支藍鳳	百十三萬
水鴨細布	一百十一萬
12磅細布	一百廿五萬
上等藍布	二百十二萬
青島華機	一百廿萬元
桑貝玉白布	一百廿五萬
水月白布	一百廿八萬
慶豐烏布	一百四二萬
湘棉上	三百七十萬元

華洋雜貨

福桃黑車線	一百六三萬
飛輪牌車線	一百四十萬
正扒嘜車線	三百五十萬
金雞香皂	十三萬八
利華藥皂	一百十二萬
萬利藥皂	八十六萬元
同齡玉牙粉	八十二萬元
先施牙膏泥庄	十六萬七
18寸飛魚帕	十二萬五
八三雙手巾	十五萬八
三晉竇絲襪	卅一萬元
二磅金錢水壺	百卅二萬
二磅金龍水壺	日四八萬
二磅金錢暖膽	四十八萬
三鷄縫紉	五拾二萬
三個九嘖油鈑	四萬五
紅棉牌綢底鞋打	五十萬

海產雜貨

東生紛	七十八萬元
北花菇	七千四百萬元
草菰頭	一千五百萬元
沙井新蠔	一千四百五萬
漢口絲上	二百一拾萬元
信豐瓜上	五百一拾萬元
北木耳	九百廿萬元
散鮮角	六百六十八萬
北金菜上	二百卅五萬元
暹白椒	九百萬元
小洋米	四百廿萬元
太平蝦	一千一百萬元
中國魚	八百五十萬元
西尤魚上	一千〇八萬
白石參	四千四百萬元
38頭鮑	四千九百萬元

工業原料

上白花士令	二萬六千
黑桶花士令	一萬六千
月嘜哥士的	三千五百萬
月嘜梳打粉	二百十萬元
海口椰油	二百七十五萬
澳州視膠	一百五十五萬
月石粒成	二百十五萬
欄牛油按	二百七十萬元
火酒成	二百五十二萬
百磅流化	五百六十萬
硫化元青黑桶	二千二萬
十字牛漂粉	一百五二萬
士叨片新貨	一千一百萬
百磅食粉	一百四拾八萬
紅凡納	七百五十萬
白凡	四十萬元
白石羔	廿四萬元
桃膠珠	二萬八
硫酸	二萬九
城木桶白藥	四百三十萬

燃料類

原嘜黃電油	三千九五萬
亞加侖散電油	二百七萬
亞原桶火水	四百八十萬
亞加侖散水	三百八六萬
美孚火水	四十六萬元
美孚色油渣	一千二百萬
亞黑油渣	八百四十萬

教局下學期的計劃
每月卅五萬塊錢 要開辦民校兩班
校長們說：實在無法辦得通

【專訊】教育局附設民校，每校開辦兩班，該局已於最近通令各校辦理，每月由教局補助經費卅五萬元，校長們認爲此數實在無法辦得通。

港大坑球隊犯穗 出師失利於市警
今午次戰對市聯

【專訊】香港大坑球隊應邀來穗作戰，昨首戰市警，以一比三失利，今午次戰對市聯。

省立中上學校 國語演講賽
明晨在省女師舉行
講演次序今午抽籤決定

【專訊】省教廳主辦之本年度省立中上學校國語演講比賽，定明（廿五）日上午九時在省立女師禮堂舉行，今午抽籤決定講演次序。

鹽局招考 鹽警員生

【博愛社訊】財政部廣東鹽務管理局，爲培養鹽警幹部人才，特招考鹽警學員生。

教育廳通令 中等學校 畢業考試
下月十九舉行

【專訊】省教廳以卅六學年度第一學期各校將屆結束，特令各中學照章辦理畢業考試，定於一月十九日舉行，並派員前往監考云。（教）

如何實施憲政完成法治（續）
十二月廿日對廣州中上學生演講詞
高廷梓

（未完）

爭看報．．作風改 偷鷄．．獻磚
學生．公園

唐英偉 木刻展覽 元旦舉行

【本市訊】唐英偉教授木刻展覽會，原定本月廿五日在中山圖書館舉行，茲改於元旦起一連舉行。

培正中學即將設置 氣象台

【專訊】培正中學由美國返校之校友捐贈氣象儀器一批，該校即將設置氣象台。

百磅籃球 今日三場

粵省教校昨宴主席 宋主席詢問待遇問題

【專訊】省立各學校教授昨往謁宋主席，詢問待遇問題。

結婚啓事

謹詹於國曆十二月廿二日爲小女與陳文德君結婚，特此敬告親友。李氏　謹啓

新型花園 洋樓出售

一、地點適中位於德政北路一四五號二，石屎兩層半共四廳六房兩廚兩廁三，水廁浴缸水喉電燈俱備四、請駕臨愚愛中路新華戲院斜對面艶芳照相館內梁君接洽

買地聲明

本堂懸中買受江就成昔業吉地乙段坐落西山分局段內新橋西街門牌第一號坐西向東四至面積俱照土地局登記圖冊及地面殘餘磚石水池等一應在內准期國曆十二月廿八日立契交易該地倘有轇轕按揭等情請期前與賣主理妥自交易後不干買主之事除三次標貼外特再登報聲明　德蔭堂啓

鄭暉啓事

本人前安裝自動電話所用之私章業經遺失除另刻應用外合登報聲明作廢此啓

遺失啓事

本人於本月十四晚在嶺南大學宿舍失竊內有本人學生證示範區身份證及沙面區身份證各乙份除向各有關機關聲請補發外特此登報聲明　梁培根啓

遺失証章聲明

本人因公赴羅岡在李伯坳附近失去番禺縣政府第八號銅質證章一枚除請補發外特登報聲明作廢　陳鴻翔啓

買田聲明

本堂懸中買受順德縣龍山鎮仙塘鄉鄭勿延名下又廣隆圍田二十五畝前經交易該田離業離佃書立界址一應月十六日立約交定今準于農曆十一經交易有轇轕請於未交易前與賣主理妥一經交易概與本堂無涉特此聲明　趙合成啓

伍復興堂啓事

本堂有房屋乙所坐在本市永興門外新福里紅廟前東向西闊十七桁前至官街後至周宅右至羅宅左至曾宅於民十七年土地登記乙字六三三八號登記號碼確字第一〇六一號面積四井一十七方寸地產登記印契號碼金字一百號地契乙紙當抗戰時業權人隨軍退往後方將該各契據存在伍苑嫦處代爲保管現業權人公務羈身未克回家料理但上業權並無轉賣及典按等情惟恐歹徒藉端侵佔特此聲明

北海快輪

一九四五年建造新型快捷鋼輪
華順輪船 載重六百噸 時速十二海浬
準十二月廿八日由香港直開北海 常川來往
貴客搭船付貨者請到本公司接洽爲荷
香港干諾道西十七號二樓　電話：式一〇八四
中美船務公司謹啓

遺失啓事

本人畢業於廣東省立勷勤大學建築工程學系因向教育廳申請師資登記時證書遺失除呈請補發外特登報作廢　張景福啓

買車聲明

本行現買受何雅各自置一九三九年福特房車乙輛（引擎號碼118－4340121號經領車牌國字第二一七五三號）定期十二月廿四日交易該車如有任何轇轕情事請於期前與賣主理妥否則一經交易概與本行無涉特此登報聲明　東山汽車行有限公司啓

遺失證書

何紹莊前在廣東法政學堂法律正科甲班畢業之文憑因敵陷香港時遺失除呈主管教育機關核明補給外特登報聲明作廢

郭友誠外科耳鼻喉
特長 濕毒瘡科

急性亞急性慢性頑性花柳性結核性宜辨別否則輕劑無效重劑惡化本所皮膚病藥包羅萬有按症使用全愈時間速
維新南路一一五號近海珠橋

劉清源（榛）兄

請即函本市仰忠新街五號之一二樓轉以便約敘爲荷
會禮昌啓

遺失聲明

本人在戰時遺失廣州市市立第二職業學校高級土木工程科畢業證書一紙除呈請補發外特登報聲明作廢　李家柱啓

遺失懸償

茲有由美歸僑楊臻銓於本月廿二日中午二時許在六二三路東橋附近遺失美國護照乙紙雙重國籍證明書及退伍軍人證明書各乙紙係用黃色信封放存如有人仁君子拾獲者請交到德政北路廿二號地下翰章寫字處酬謝國幣二百萬元決不食言此啓　楊臻銓

（買舖聲明）

本堂憑中買受梁連生承先人遺下古舖一間坐落順德大良碧鑑路門牌二十五號現設華生電器業四址深浴除左便係與祥興店以東牆爲界外其餘均以自牆爲界經交定標貼準期國曆十二月二十九日交易該舖如有來歷不明或有業權關係請即於期前理妥一經交易後概與本堂無涉特此聲明　李物華堂啓

火流

多此一舉

陳仲

命令終於變更法律了，政院未經立法手續，自行批准郵電加價，於是立法委員大表遺憾，以至於面紅耳熱，辯論一番。

對於這件事，余家菊先生會發表了一點批評，大意是說：在行憲之前，立法院無權約束行政院，你立法委員何必多此一舉呢？

無論如何，我是認為此乃行政效率提高了。不經立法手續，固是漲價，經過立法手續，其結果也是不會不漲價的吧？[illegible]何必多此一舉呢！

法與理

李定

先述一段事實：

上海市警局經濟科於十月六日在上海四川路甯波路口五〇七號正餘號烟紙店，抄出私藏銀圓八千一百枚，五十兩重銀塊十七，二十兩重銀條五十五條，十兩重銀元寶五十五隻，兩角銀毫四千三百五十隻，銀錁子一大包，雜色大小銀條十五根，共重一萬多兩，經呈報上海市政府轉財政部，決定處分，於十一月二十五日接到財部處分[illegible]銀元每枚以法幣一元強制收兌，其餘銀兩也照銀元每枚[illegible]一銀七錢二分的[illegible]，一對一用法幣收兌。

照銀價算，應值法幣七八億元，現在用二萬多元法幣強制收兌，難怪這變化了六十多萬[illegible]。局的當事人在賣出一包三砲台香烟時會悲愴地說：「一兩萬元一包香烟錢，是我們一生的積蓄嗎？連車錢也不夠呀！本來可以坐汽車住洋房，現在落得一場空，真不懂如何要遭到這種處罰？」

真的，一萬多兩的白銀只值兩萬元法幣嗎？銀樓店裡的白銀為甚麼可以公開買賣？尤其是[illegible]不犯法，藏匿白銀反要強制收兌？

中央銀行經濟研究處副處長李立俠說：「強制收兌是有法律根據。」因為根據「財政部二十四年公佈的[illegible]」，[illegible]

讀報雜抄

以示優待

南京新民報消息：巨奸周逆佛海等聯名要求烤火取暖。本來麼，天氣冷了，大家想烤烤火，漢奸也是人，要求溫暖，也是人情之常，而且他們以前一直是享福慣了的。

[illegible]

理則又是一個問題。」（以上均見十一月二十七日上海大公報第五版）

就由這一段事實，我們不禁要問：[illegible]

由此證明

又是報載：[illegible]

快哉打也

梅君南

[illegible]

為政之道

燕廬

據報載：三百餘家申請輸入商的行號，經濟審查結果，[illegible]

最大的財產糾紛案

燕廬

民國二十六年，中國銀行編一本全國銀行年鑑，當時的統計，全國銀行資金的總數是四十五億五千一百二十六萬八千九百六十二元。最近上海金融日報的估計，全國銀行資金為四萬億元。按物價指數較戰前漲十萬倍計算，目前的銀行資金，已不及戰前的百分之一了。時間恰好是十年，銀行的營業也蝕了百分之九十九以上，大概不出兩年，中國該再沒有銀行了。

[illegible]

珠海明月

一葉月裳 （690）

第十回

[illegible]

路屍的前途

燕廬

[illegible]

中華書局最新編印

本書經教育部審訂印行，分發臺灣省各學校，家庭子女、學校學生、圖書館必備的讀物。

中華文庫

初中第一集　舒新城 盧文迪 朱文叔 華汝成 主編

六大特色

一、適合學生程度，使能自己閱讀。
二、指示學習方法，養成自學能力。
三、注重生活教育，力求適切實用。
四、注重基本知識，以為進修始階。
五、介紹最新知識，適應時代需要。
六、形式整齊美觀，便於閱讀攜帶。

小學第一集　金兆梓 朱文叔 鮑維湘 朱彥頫 主編

六大特色

一、各種用書齊備，各科支配適宜。
二、低級用書百冊，兼供幼稚園用。
三、適合兒童程度，使能自己閱讀。
四、根據學習心理，增進教學效率。
五、介紹最新知識，適合時代需要。
六、圖畫文字相輔，極便兒童了解。

發售預約

一、定價及預約價　▲小學第一集，共三百冊，定價國幣三百六十元，加成七千倍計二百五十萬元。預約八折，全集二百萬元，低級八十萬元，中高級各六十五萬元。▲初中第一集，共二百冊，定價國幣四百五十元，加成七千倍計三百十五萬元。預約八折，計二百五十萬元。（加成倍數將來有變動時，預約價照付款時的加成數計算）
二、預約期間　自三十六年十二月二十五日起，至三十七年二月底截止。
三、出書期限　兩書均分三個月出齊：三十六年十二月底，三十七年一月底，二月底。按期憑預約定單取書。
四、集體優待　各省市教育行政機關，或各中小學校，一次預約滿一百部者，另訂優待辦法。
五、目錄樣本　備有初中、小學目錄樣本各一冊，索閱請附郵[illegible]。

預約處　上海及各埠 中華書局

35119

廣州分局地址漢民北路一五八號　電話：一一八一四號

康靜生 內外全科女醫師

（主治）婦科暗病　宮病宮交　月經不調　赤帶白帶　傳染毒瘡　小便刺痛　早老色衰

婦孕難產

醫務總所　太平南路六十七號　電話一六九二

婦女分所　下九路一五一號

留醫所

診症時間

（特長）科學新法指導受孕・設備X光鏡顯微鏡紫外光透熱電療器・專門診驗婦女各症

耳鼻喉 專科醫師 麥嘯皋

豐寧路太平戲院對面　電話一六六一轉

全科精醫 陳彥

痔瘡 痔漏 血痢

新法注射　不用刀割　永不復發　毫無痛苦

醫務所 豐寧路一四六號　電話：壹弍七陸伍

老牌 兆昌視

眾口稱譽　值得試用

文德漢民北路九十五號　即西湖路口對正

買視二斤・贈送日曆・

潘芳芬女醫師

人工受孕

儷婚十載。苦未開懷。蒙著名專醫不孕婦女之婦科老手潘芳芬女醫師施用最新特效療法，壹索得男。眞聖手也。感恩登報恭頌。併為無兒者介紹。

潘醫師精醫婦科。子宮月經暗病。毒症白帶。小便刺痛

潘芳芬婦科醫院：豐寧路四十五號（即太平戲院對面）

香港瑞滿行區秀娟恭頌

治瘧要有效　購藥須留神

唐拾義瘧疾丸眞品。治瘧補身奏效可必。偽品則徒傷身體。

黃寶善

退熱散　消積散　止痛丹　止咳丹

仁人醫社　上九路東八號

西女醫 岑敬業 精醫

卅年診症經驗產婦科。老手接生。採用最新無痛分娩法。

婦女難孕　疑孕宮病　花柳毒症　白帶經病　留醫留產

神效通經水　主治閉經

陳玉棠醫咳　確有把握

最歡迎三年以上久咳咳嗽血痰哮喘及小兒頓咳

在河南同福中路一三五號

注意華僑

產業權威

你要買樓嗎？快來選擇

房屋出讓嗎？請來接洽

美美置業信託行

廣大路九號　電話一一〇五七

嗚謝

痔瘡肛血聖手

汝霖痔瘡治療所陳大耀陳志堅兩醫師

吳永枝　劉和文　同鞠躬

醫 吳強華

包皮　痔瘻　狐臭　白濁

醫務院太平南路五二號二樓　電話：一五八三五

何棣華

花柳 皮膚 血毒　婦科 戒烟 脫痔

白濁

黎鐸醫師回市復業

南華肺病療養院

X光驗肺

女醫師 黃文絢

專醫不孕婦女

前廣東省會公安局醫生 徐熾生

小腸疝氣

保濟丸

四時感冒

醫師蕭棣借

X光驗肺

百年老號 西儀軒

三蛇膽

川貝末

陳皮末

治根 花柳白毒痔漏

余自強醫師

安全無痛剪除 包皮 過長

（醫所）高第路一七七號

代刀散盒內必有驗真券一張方為正貨

如無劵及蓋裝者即是偽葯購者請留意

X光診斷 心肺病

關志雄醫師

老威藥房

氣痛散

地址 十八甫南路 漢民北路

本市各埠 各大葯房 均有代售

濁帶無鏡驗難明真相　疑瘋非何可便失救星

何可醫師

嚴衛頤醫師

專醫肺病咳血心病內科

X光照驗肺心　腸胃內臟

花濺淚

第八回　燈彩樂聲，含情憶起舞；水流花謝，細語說來生。

秋眉至是，乃迴首，以手牽枯萍之掌，曰：「枯萍，汝之不豫，吾已思得其緣因矣。」

枯萍聆言，微作驚異顏色，則力鎮其心，曰：「汝言何所指，吾固謂吾心並無若何不豫，「祇不過偶然感覺弗適，此或宵來多飲酒，而天氣復乾燥弗寧，是以遂覺勿適，外此實並無若何緣因也。」

秋眉聆言，乃作微哂，旋復堅執枯萍之掌，並力力搖之，曰：「枯萍，汝奈何對我尙作謊言，豈在我前，仍不願披露汝心中縕藏之一切言語耶？」

秋眉語此時，雙目突如燃燒熾火，火光之烈，乃使人觸及即感炙傷，枯萍迎其目光時，亦弗能抗禦，急俯其首曰：「汝所言，吾殊無能解答，以吾心中固無任何蘊藏，不能告訴於汝者也。」

秋眉益搖其首，用力之巨，幾欲牽枯萍使墜於溪流上，并大聲曰：「枯萍，汝竟誑我，汝在我前，仍弗能披露其心，是汝對我，殆非……」語至此，則亟以手掩目，其珠淚且潸然下墜矣。枯萍見其狀，心本焦急，然枯萍固爲一極冷靜之人，渠既知自己與秋眉之關係，萬不能吐露，苟若吐露，則即將對秀芙不起，尤其對幻歸弗起也。因復力咬其唇，鎮定其心，曰：「幸何夫人恕我，吾心固無以蘊藏，是則我又更有何語以告何夫人耶？」

枯萍言時，力保持其有禮貌之態度，然枯萍此時突稱秋眉爲何夫人，秋眉聆之，乃益刺痛！蓋枯萍於衆人之前，雖時稱秋眉曰何夫人，然若單獨晤見秋眉時，則當還稱其名，而秋眉對枯萍，則久已稱其名字而不加尊稱，乃不料枯萍此時忽又稱之爲何夫人，若於平時，秋眉聽之尙可，顧此時則秋眉之心，已熾熱如火，情感洟發，乃不可遏止，忽聆此稱謂，心中自弗禁大爲不悅也。」

秋眉曰：「枯萍，汝之態度，已完全變矣，尙能謂汝無所隱藏耶？」

秋眉語時，聲音已含怒意，震動如哀弦，而其雙目益爆發如熾火之光焰，直望枯萍之臉不瞬。

（二七九）

夏芙紋著

紀念一個人

何方☆

（一）　（二）

手撰人語

△夏侯悲▽

自訟

△余懷碧▽

選政字典

△馮凡▽

（未完）

樓臺花影

細柳著

（一七六）

買屋聲明

本堂經中買受陳南來吉屋一間，坐落前鑑分局段內石路機巷第四號，上蓋連地一概俱全，深闊丈尺均照圖證，經交定準十二月三十一日立契交易，如有一切業權轇轕未清等情，請於期前興賣主理妥，一經交易即與本堂無涉。積成堂啓

華南汽車工程學校招生

校長梁守一

（南關）樂斯

獨家最後一天　空前僅有長篇卡通漫畫精英

雷電華七彩色　幻想曲

明天

中國

聖誕節全國首映文藝巨片

吳祖光編劇・導演

風雪夜歸人

同是天涯淪落人，卿須憐我我憐卿！

大中華電影公司發行　不同凡響

鋼鐵一般的演員陣容！

一點半　三點半　七點正　九點正「四場」　即日起映

正牌龍鳳劇團又爆新戲　家傳戶曉婦孺皆知戲寶

（三愚編劇社最新傑作）

鍾無艷三戲夏迎春

有事鍾無艷★無事夏迎春

夏迎春調戲小田崑。奔田單怒闖金殿。鍾無艷一怒反朝歌。孝順兒忠言諫母親。

明晚爆出注意定座

秦小梨　丁公醒　葉弗弱　文覺非　馮俠魂　何少珊　黃雪梅

1948年　新型大戲院　女沽票帶位招考啓事・

本院不惜重資全部重新改建，爲一切設備務求盡善盡美，堪稱一九四八年最新型大戲院，茲爲使觀衆滿意起見，特招考女帶位員及沽票員，投考資格如下：

沽票（取錄六名）年齡：二十至卅歲　學歷：初中畢業或相當程度（略通國語）

帶位（取錄十二名）年齡：十八至廿五歲　學歷：小學畢業或相當程度（略通國語）

凡具以上資格且屬女性，體格健全無不良嗜好，具有殷實商店担保者，請填寫履歷紙，附二寸半身相片兩張，到本院二樓報名，即日起報名至本月廿四號截止，廿五號正午十二時考試，報名地點樂善大戲院。請注意開幕日期。

海珠大戲院　即演

到處奪標☆長勝班霸

正牌龍鳳劇團

演完是台散班・盡標青好戲

明晚選演　大甲袍　瑰麗堂皇　宮闈秘史

多情宮主痴駙馬

李良耀　陳劍仇・聯合編撰

秦小梨　丁公醒　葉弗弱　文覺非　馮俠魂　何少珊　黃雪梅

欲免向隅☆請速定座

太平戲院（即演）

蜚聲海外●載譽歸來

勝壽年劇團

☆今晚開台☆

先演七彩六國大封相

驪宮三劍俠

欲謀作反私造皇宮　樓關林立刀光劍影

美人色誘香艷輕鬆　恐怖機關驚心動魄

奪標寶戲・不可不看

朱少秋　靚少佳　郎筠玉　蟾宮女　何湘子　龐順堯

永漢　中山　即日聯映

硬性作風　空前戰神　奇馬術　猛片王

閃電鬥爭　疾風驚險　迅雷恐怖

羣英獻絕技　山林大會戰

粗線條　七虎將

打到落花流水！殺到馬仰人翻！

悍賊萬人從天降！怒馬千乘滾雲來！血肉橫飛天地愁！

廣州　金聲

神犬拉茜

繼義犬救主　義犬之主　偉大傑作

自然之美　奇禽怪獸　彩色斑斕　盡上鏡頭

今天兩院聯手映出：美梅品

豪華七彩　驚險緊張刺激戰事名片

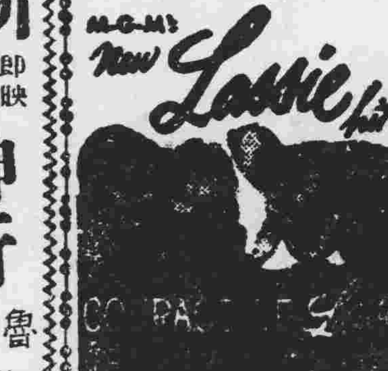

伊麗莎伯泰萊（「烈女神駒」女角）

老牌巨星　法蘭摩根　合演

義犬歷險

義犬拉茜服務戰場　任傳令犬　飽歷風霜　敵人圍攻　拉茜召援　救兵解圍　官兵暢叙　槍炮刺激　犬性失常　將功贖罪　反惡爲良

新星戲院

即映　哥倫比亞最新科學驚險緊張巨片

神行太保

魯意斯威爾遜　主演

花柳白濁

醫師馬萁階專醫皮膚

☆冬令補品☆

美國衛健氏廠出品

維他命

各大藥房均有代售

特價

維他命D二十萬元　維他命B：十五萬元

聲勢浩蕩轟動銀壇

大華　中華

五彩粵語歌劇

娛樂昇平

關羽送嫂　夜釋刁蟬

全班演出

大華明日　孤星血淚

中華下期　失去的週末

大觀出品

新新　第十甫路　七彩戲院

電話：一八〇四三

即日映　哥倫比亞公司科學偵探打鬥巨片

神行太保　大結局　下集

下期映　一部西歐的假鳳虛凰　宮蘿劍影　原名：理髮師萬歲

鐵手

黑龍會血濺珍珠港

又名一小五義

下期映下集

新華

佐治山打氏　瑪格烈　韓文　合演

諜網英魂

聖誕獻映

忍辱負重　深入虎穴　智鬥群奸　勇殲頑敵

哥倫比亞公司間諜奇情巨片　英德諜報戰爭一幕悲壯事蹟

諸君注意

如若患綠水灌童人生倒毛年久爛肉，宜請醫生手術兼施

醫務所沙面肇和路廿七號

自然收效

老申甸藥廠出品

總發行廣州沙面肇和路二十七號

各藥房均有代售

惠群大藥行總經理　十三行號七十七

轟動華南　名留廿載

雙十鞋廠

裝修完竣　擴充營業

本廠適逢復業週年紀念大廉價十天

雙十鞋　眞架勢　出品良　定價低　華南眞無雙

建國不忘雙十　穿鞋也要不忘雙十

特製美國時裝男女皮鞋　廠址高第路二百零七號

敬聘司徒度律師爲常年法律顧問

惠愛中十號大新公司右隣

麗思攝影院

新法配光構圖　專門藝術拍照　現代冲晒放大

選辦名廠影相機及一切攝影器材非林等　歡迎參觀

黑白

省務會議昨通過　更調七縣長
花縣海康兩縣長均因案被撤　番禺忽視治安萬甯不洽輿情

【本市訊】省府昨（廿三）日舉行第十三次省務會議，通過更調番禺、東莞、萬甯等七縣縣長，原案如下：主席交議，據民政廳長徐景唐簽呈：（一）番禺縣長劉揮忽視治安，擬予免職，遺缺擬派劉超常代理。（二）東莞縣長張我東辭職，擬予照准，遺缺擬派羅瑤代理。（三）花縣縣長林志君因案，擬予撤職，遺缺擬派杜湛津代理。（四）陸豐縣長羅尚忠請辭職，擬予照准，遺缺擬派賴舜純代理。（五）海康縣長陳宏邦因案，擬予撤職，遺缺擬派薛文藻代理。（六）萬甯縣長鍾邦泰不洽輿情，擬予撤職，遺缺擬派詹競烈代理。（七）化縣縣長李鼎彝請辭職，擬予照准，遺缺擬派文湘代理。請公決案。決議：通過。茲將新任各縣縣長履歷及保舉人等誌如下：

劉超常　廣東陸軍小學、南京陸軍中學、軍官學校畢業，歷任統領、參謀長、少將參謀長、軍長、軍委會少將參謀、順德縣長、民政廳科長、軍事委員會駐粵中將參議、縣長等職，經提出本省縣長甄選委員會通過。保舉人：李揚敬。

羅瑤　國立北京法政大學畢業，曾任東莞縣政府秘書、東莞縣立中學校長、建設廳主任秘書、東莞綏靖公署少將參議、民政廳主任秘書等職，經提出本省縣長甄選委員會通過。保舉人：徐景唐。

杜湛津　上海法政學院政治系畢業，歷充廣東軍事政治學校科長、振濟會視察、督導、糧政局科員、組長、和平縣長等職，經提出本省縣長甄選委員會通過。保舉人：區芳浦。

賴舜純　雲南陸軍講武學校畢業，歷充參謀、營長、團長、國府警衛軍副師長、嘉善等縣縣長，經提出本省縣長甄選委員會通過。保舉人：黃鎮球。

薛文藻　黃埔軍校一期步科畢業，歷充連長、營長、團長、師長、縣長、軍校教官、訓處處長、上校科長、軍校少將主任秘書、軍委會少將參議等職，經提出本省縣長甄選委員會通過；保舉人：關少俠。

詹競烈　上海中國公學大學部政治系畢業，歷充饒平縣黨部書記長、縣政府秘書、縣立中學校長、廣東省黨部科長、省府專門委員等職，現任省參議員，經提出本省縣長甄選委員會通過。保舉人：詹朝陽。

文湘　步兵專科學校畢業，歷充營長、團長、司令、後勤分監部副旅長、第九兵站分監、縣長，經提出縣長甄選委員會通過。保舉人：韓漢英。

匪區學生救濟辦法

【華南文化社訊】教育部前為顧念在匪區學生家庭經濟來源斷絕，特頒「國立暨省立專科以上學校匪區學生救濟辦法」，予彼等公費待遇，但僅限在校就學者，而前等學生所為新生，由匪區者亦招同樣待遇，請救濟者，以新生復不准，經會同各校再請求後，教部以其情屬可憫，最近已予批准云。

【又訊】國立師範學院以物價高漲，前頒經費不敷，請求增加制服費，經教部核准：該項服裝費增至一萬元，期一年四次，共計一百二十萬元，已由學校上期發給，下期亦再予補發。

有五人逐鹿　省參副議長

【專訊】省參議會副議長何彤，刻因調任官職出缺，準備改選，各參議員已計有逐鹿者：羅偉光、王光海、陳洪範、羅繼烈、楊德隆、陳五人。（昨傳許廣梅參加競選不實）（將）

郵局改進　鄉村服務

【本市訊】郵管局近來積極改進本省郵務，除加速改進都市郵件外，並以鄉村郵遞為中心工作，現將各地汽車郵路、鄉村郵運業務……

「黃金夢」！
市民在海珠橋空地　企圖發掘日埋黃金

【專訊】海珠橋北面橋腳空地（即原日菓欄）刻正有無數市民在此翻掘，圖實現彼等之「黃金夢」。彼等相信此一會為日寇汽車廠之空地，於日寇投降前，曾將若干軍械及金飾埋藏地下。復員時為我軍當局繼續利用為車廠，至最近始發還民業，將園墻拆去。連日來竟有市民數十人在該地翻掘，致平地頓成窪穴甚多。（降）

電話服務問題
鄧宗堯

拿起電話聽筒靠在耳邊，靜候撥號的聲音：一秒鐘、二秒鐘，十秒鐘、還沒有聽到甚麼聲音，要接電話的用戶，眞是等得不耐煩，心裡非常燥悶，有的還要下去，再過幾秒鐘，就得着撥號的聲音，可以撥通電話，有的將話機搖動，像要用力推動他，有的將聽筒亂拋，像要同牠們的樣子，又像向牠說「我要向你說話，你偏偏不理我，眞令人生氣」一這就是戰後在最忙時間接電話的情形，此種情形，不獨在廣州如此，即在上海亦如此，有朋友新從美國回來，也說紐約的電話，也有差不多的情況。

在八年抗戰之中，機器欠缺修養，日趨損壞，不是一蹴就可以修好的，況且在戰後，歐洲各國，經過很大的破壞，就是美國也受了數年的停頓，沒有擴充，在此材料需要急切的時候，所以購辦補充與修養材料，十分困難，購置電話內機、外線的電纜，非一兩年不能辦到，即使經濟方面，不成問題的話，也要相當時日，作我們目前的情形困難是特別多的，我們要購辦材料，先要申請輸入許可，再要申請外滙，一切准許之後，纔能够向外定購需要材料，倘若在經濟方面不許可的話，就更成為大問題。

廣州市的電話服務，目前尚未達到戰前的標準，要改進電話服務，必須從整理工程及調整財務着手，整理工程，分治標治本的辦法，調整財務，必須使收支平衡，茲分別說明如下：

整理工程

治本的整理辦法，在器材的購辦，和材料的補充，器材運到時，應將要換新的就換新，要增補的就增補，遇有不好的膠皮線，就將好的替換，在明線纜的地方，就採用電纜：但是這辦法非短時間可以完成，那麼要先用治標的辦法。治標的辦法，就是……

……

調整財務

……

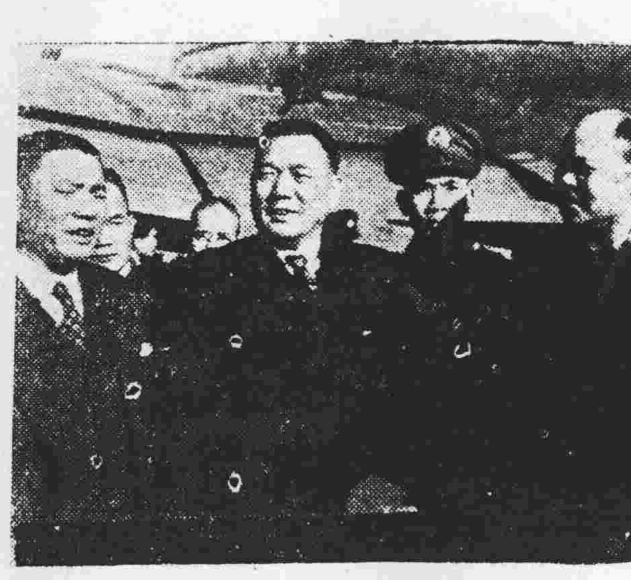

黃紹竑下機後與歡迎者合影　駱俠興攝

汽車撞單車　袁祥受重傷

【專訊】男子袁祥，昨（廿三）日下午十二時，乘單車行經東一路，被二一七〇三號汽車撞倒，頭部胸部受傷，由警察見事，將肇事汽車司機扣留，袁則由段警送醫院救治，傷勢頗重。

十一月十日起，自行車郵路二十線，較前整理，調整班期，迅速……沙河、敦和等市郊郵件，可即日到達，仍繼續試辦各地郵政改善，東關郵局亦派員測驗該地，各界如有對郵務改進意見，請即函該局辦理。

黃紹竑昨抵穗
日間返廣西容縣度歲　李岱年昨亦同機抵市

【中央社訊】國府委員兼監察院副院長黃紹竑及其秘書石楚琛，昨（廿三）日下午三時四十五分，由上海乘中央機飛抵本市，參謀長鄧龍光、甘麗初、市長歐陽駒、省府秘書長、教育局長、民政廳長徐景唐、警察局長李國俊等均到機場歡迎。黃氏下機後，即赴廣西容縣原籍度歲……此次南返，對記者談稱：渠之返廣西原籍，係探望親友，約在穗逗留三數日……又訊：本省田糧處副處長李岱年，昨日亦與黃委員同機抵穗，候謁宋主任後，即返任。

蕭廼文等貪污　法院昨予免訴

【專訊】廣東實業公司飲料廠前主任蕭廼文，被控侵占、瀆職、貪污等罪……法院以……昨判決免訴。（法）

喻英奇今日飛汕

【專訊】五區綏靖指揮官喻英奇，定今（廿四）晨偕參謀長張偉民、副官林源等，乘機飛汕……

曾舉直昨日招待記者　定日內赴任

【本市訊】市第六區綏靖指揮官曾舉直，昨（廿三）日下午二時假太平館招待記者，報告該區所屬各縣……（賢）

【本報訊】十七歲東莞人男子梁木，昨晨駕駛單車行經河南蕭口馬路，突被迎面駛來之單車撞倒，傷及手足等部，乃扭同肇事人陳絡（十九歲）往海幢分局理論，由陳補回醫藥費七十萬元了事。（社）

省府昨派出兩行政專員

【中央社訊】省府昨（廿三）日令派劉共寬代理本省七區行政督察專員，張瑞貴代理八區行政督察專員。

廿六開始施飯濟貧　破屋闢作貧民宿舍

【中央社訊】廣州市冬令救濟會，前經擬定在市區內分設施粥站，並定廿六日開始施粥，該會以遍貴柴米昂貴，決定普遍救濟貧民，……又該會派員查勘市內破屋，闢作貧民宿舍，以舊房屋供貧民寒冬之用。

旅穗記者二十餘人，昨由省府招待……首由綏靖公署……說明博愛……

昨日抵穗之黃委員紹竑　李景開攝

市民明日懸旗　慶祝憲法實施

【中央社訊】市政府頃奉政院令，以本月廿五日為中華民國憲法施行日期，本市市民應懸國旗，以示慶祝紀念，昨特飭令所屬機關學校商戶，於是日懸掛國旗，以示慶祝。

整個長洲港　闢海軍基地

【專訊】海軍當局為協助粵省綏靖，原駐黃埔之第四海軍布雷總隊，決定於明年元月遷長洲港，……將整個長洲港闢為海軍基地……

省商聯會呼籲　請續免糧食各稅
若糧食課稅無異增重人民負担　粵各地治安不靖應予繼續免稅

【本市訊】省商會聯合會以粵省糧食稅免徵已屆期滿，財部擬於本月起恢復徵收……特電南京財政部，請予繼續免徵……

僑委林澤臣　攜款賑僑胞
北海兩書院施粥濟貧

【中央社訊】北海廿三日專電：僑務委員林澤臣，攜款……

順德蔗農代表　抵穗呼籲救濟
今招待記者報告蔗農苦況

【中央社訊】順德糖廠經已開榨，蔗農……

市府新聞科　將擴大為處

【中央社訊】市長歐陽駒，以市府新聞科……擬改為新聞處，呈請行政院核准……

印刷工人今開大會

【本市訊】本市印刷業職業工會，定今（廿四）日上午十時在太平戲院開第四屆會員大會……

社會一角

……

染料變質案　李郁焜詐財部份　昨晨開始審訊

【海口廿三日專電】染料變質案……

東江勦匪戰績輝煌　匪區被迫日益縮小
團隊配合進剿不難撲滅

【老隆通訊】老隆於五六月間，鄰境奸匪猖獗，一夕數驚，人心惶惶，省府派隊鎮守清剿……

反被開槍掃射　番禺縣警團剿譚山匪

【文化分社訊】……

台山成立自衛總隊

【中央社台山訊】台山縣政府為適應國家勘亂需要……

致敬韓漢英　南洋瓊僑贈書

【海口廿二日專電】……

賣妻不貞　血濺閨房

【南海專訊】……

陽江縣長羅賢辭職

【陽江通訊】……

莞新電扒遭匪騎劫

【東莞新塘訊】……

四會組隊督征稅捐

【四會專訊】……

四會團警擊斃奸匪

【四會專訊】……

文昌剿匪　生擒七名

【海口廿二日專電】……

南海岳沙利民　正式分保自治

【南海專訊】……

南海一區劇獲　烟苗七萬餘株

【南海專訊】……

府海督察處　昨正式成立

【海口廿二日專電】……

北海海口商情

……

易賢數理　招生　升大一捷徑

白濁白帶斷尾奇聞　時發時愈

請吸　孖寶香烟　1866　80th ANNIVERSARY　1947　MARTIN BROTHERS TOBACCO CO. INC. 1866-1946

煙質最上　銷流最廣
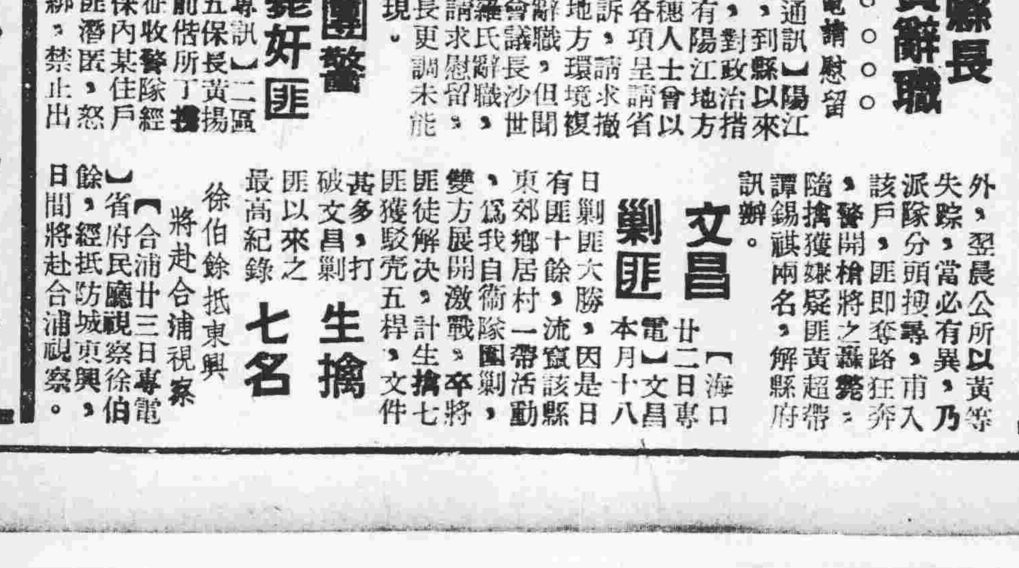
又名：馬素牌　萬花牌